

# Program for Mobile Hellesteder -frirum for brugerne

Odense 2014

Balfelt Team

## Rammerne

### -de fysiske krav

- Det Mobile Hellested (selve konstruktionen) skal kunne transporteres på en lastbil.
- Der skal være regnvandsafledning i overdækket/ taget.
- Det mobile hellestedets udeareal må fylde 1,5 gang størrelsen af selve konstruktionen.
- Konstruktionen skal være af solid karakter og nemt at drifte
- Der skal tilstræbes gennemsyn

## Nuværende brug af Hellesteder

Det gamle slæng ved kirken (tidl. Skulkenborg) kommer ved 7-8 tiden, når fakta åbner og tager hjem ved 12-13 tiden, imens andre er der til 16-17 tiden og igen andre til 20-21 tiden. Nogle sommerdage kan de godt være der til sent ud på natten.

Nogle steder er til stofbrugere - andre ikke. Der er en klar adskillelse imellem dem som bruger stoffer (fixer) og dem som kun drikker og ryger hash. Grunden til det er at stofmisbrugerne kan have en tendens til at være mere utilregnelig og mere udfarende/ larmende. I Benedictgade var de ikke interesserede i at blande sig med stofmisbrugere, bl.a. fordi de ikke vil have klager, der medfører at de ikke kan bruge skuret mere.

Der skal kunne være plads til 4 og til 40. Søndag og onsdag lukker varmestuerne, og så er der 20-50 mennesker.

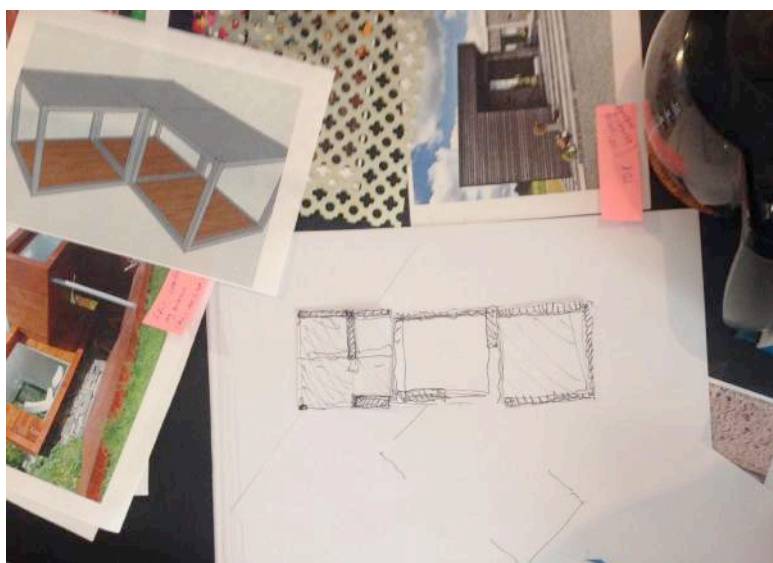

Der tænkes i en modulløsning, hvor forskellige rumopbygning kan sammenkobles for forskellige måder. Dermed kan konstruktionen tilpasses omgivelserne når den flyttes fra et sted til et andet.

## Behovs prioritering

Læk Læk													
Flytbare møbler													
Solskærm													
Siddemuligheder													
1. suppe													
Plac													
Kvinder													
Uden ryggen													
Sæde													
Sæde med borde													
Stole													
Pissoir													
Pissoir til kvinder													
Kanyleboks													
Skraldespande													
Dokumentation													
Fixefacilitet													
Funktion for ældre													
Hænderfacilitet													
Opbevaring													
Opvarmning													
Tæpper & hynder													
Internet & wifi													
Spil													
Parkering													
Lys													

Læk Læk													
Flytbare møbler													
Solskærm													
Siddemuligheder													
1. suppe													
Plac													
Kvinder													
Uden ryggen													
Sæde													
Sæde med borde													
Stole													
Pissoir													
Pissoir til kvinder													
Kanyleboks													
Skraldespande													
Dokumentation													
Fixefacilitet													
Funktion for ældre													
Hænderfacilitet													
Opbevaring													
Opvarmning													
Tæpper & hynder													
Internet & wifi													
Spil													
Parkering													
Lys													

Vi har nedenfor lavet en prioritering af de funktioner som brugerne og vi rent fagligt ønsker. Efterfølgende er der uddybende forklaringer og referencefotos:

### Must have

- Ly og Læk, mod blæst, regn, træk, kulde, hævet gulv.
- Tredeling af opholdszoner: indezone/mellemzone/udezone
- Pissoir til mænd og kvinder (vigtigt at kvinder kan sidde privat).
- Skraldespand ved pissoir.
- Handicap adgang
- Siddemuligheder alle med borde, f.eks borde/bænkesæt (som er velfungerende for alle). Nogle enkelte bænke kan have ryglæn. Sidde i grupper, som med borde/bænkesæt. Der kan tænkes i supplerende bænke/ståborde langs ydersiden af hellestedet. Bordebænkesæt skal være en smal-bords model.
- Skraldefaciliteter (gerne mange, flere steder)
- Kanylebokse
- Flot. Et udseende som naboer synes godt om. God støjdempersevne.
- Holdbare materialer
- Solcellelys på toiletterne

Skal undersøges politisk:

- Fixefaciliteter (afsides, stol, metalbord, hånddesinfektion, spejl, lys)

## 1. prioritet

- Bykorts opsats: brugernes eget bykort. En dialogmulighed til udefrakommende.
- Hundekroge.
- Knager til jakker.

## 2. prioritet

- Flytbare møbler
- Ståborde (kan evt. være langs en lukket kant af hellestedet)
- Skuffer ud for hver siddeplads
- Opsats for tilkobling af cykelstativ

## 3. prioritet

- Mulighed for at kunne sidde alene
- Donationsboks, hvor folk kan aflevere f.eks. tøj og sko

## Uddybning

### Brugernes værdisæt for hellestedet

At være et sted, hvor alle får en chance

At være noget for andre/ få besøg

At være et sted, hvor de ikke generer andre

At kunne besørge lovligt

Selv at kunne tage ansvar/ rydde op

At kunne være mange sammen uden problemer

At have noget de er glade for (så stjæler de ikke ex. Tæpper osv.)

Det skal være værdigt (man skal ikke kunne stille sig op og glo).

At være et sted der ikke støde naboer

### Vind og vejr

Brugerne fryser især om vinteren og når det blæser. De har alle store helbredsmæssige problemer, og træk og kulde forværrer deres helbred. Varme er derfor et vigtigt element på Hellestedet. De skal kunne sidde hvor gulvet er hævet fra jorden . Det er vigtigt at et tagudhæng skal kunne tage slagregn. Om sommeren skal der være skygge for sol. Der kan eventuelt tænkes i en løsning, hvor en af siderne kan afmonteres om sommeren og påmonteres om vinteren, for at der ikke bliver alt for varmt om sommeren.





*Eksempel: Tre niveauer af ophold; inde, ude med tag over og ude under åben himmel.*



*Eksempel: Skydedøre eller skodder, som kan åbnes og lukkes efter vind og vejr.*

En bruger foreslår at halvdelen af hellestedet er åben, halvdelen er lukket for vind og vejr – eventuelt fleksibelt, så man selv kan regulere. For at skabe mere varme/ læ, skal der tænkes i at kombinere hulplader og plexiglas.

## **Æstetik og Stil**

Vores opfattelse er at brugerne ikke ser sig selv som i opposition til samfundet, anarkister, flippere, etc. De er almindelige mennesker, som alle os andre, den store brede danske middelklasse, som er gledet ud, pga. sociale problemer og vælger så misbrug for at kunne være med det. Da vi viste dem et “skævt hus”, kommenterede de det som “nå jaa, skæve huse til skæve eksistenser”, men med en ambivalent holdning til det. For egentlig vil de gerne være som alle os andre. Så at gå den vej æstetisk, holder *ikke*.



Hus og have ideen er sjove og symbol på et normalt liv. Altså et helt normalt (ikke skævt) hus. Samtidig er det vores refleksion at vi skal forsøge at finde en æstetisk platform, så de ikke "tvinges" ind i noget de ikke er eller umiddelbart kan opnå. Derfor skal det være noget normalt med en tvist/knast/udtryk som alligevel udtrykker noget særegent hos dem, som de kan identificere sig med. Noget de kan være stolte af. F.eks. husene herunder, som også er særegene, specielle, og alligevel genkendelige så andre/de kan acceptere dem indenfor normal billedet.

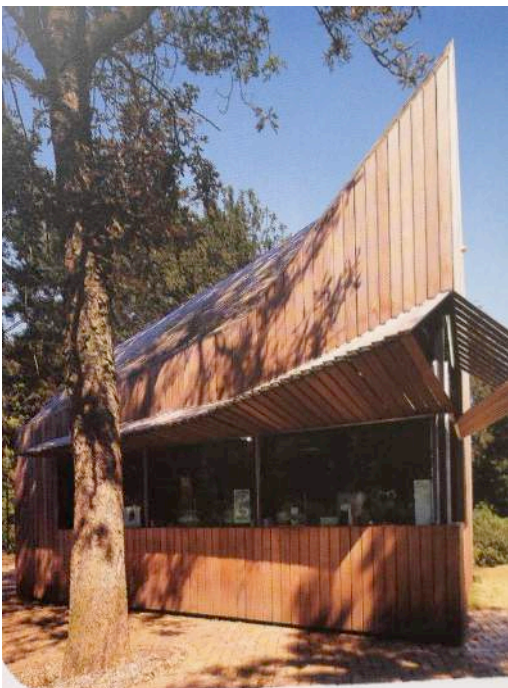





Dvs. et helt normalt middelklasseudtryk - med en særegenhed eller unik ting, som repræsenterer dem - dette kan f.eks. være med en funktion. Det vi oplever hos dem er f.eks. at de er meget ligefremme, kærlige og hårde (dvs. store modsætninger), meget forskellige - men er i samme båd, de har et ønske om noget godt (ikke stjæle fra hinanden, ikke smide affald og kanyler, etc.), men kan ikke altid forfølge det, temperament og store følelser (har f.eks. tatovering på hånden af kærestes navn), uden filter, grænseoverskridende og til tider grænsesøgende, overraskende.

I en æstetikafklarende workshop peger henviser brugerne til en æstetik der er minimalistisk med et roligt udtryk. Som en af brugerne siger: *"Det er flippet nok det der (henviser til et billede med en overflader, hvis linjer stikker i alle retninger), men vi har så meget rød inde i hovedet, så væggene må godt være mere rolige"*.

Nedenstående udtryk udvælges med følgende begrundelse:

*"Det er stilfuldt, virker ordentligt"*.

*"Godt med et udhæng"*.

*"Der et spændende spil imellem sten, træ, metal. Den brune farve og stenene"*.

*"stenene giver et rustikt udtryk"*.

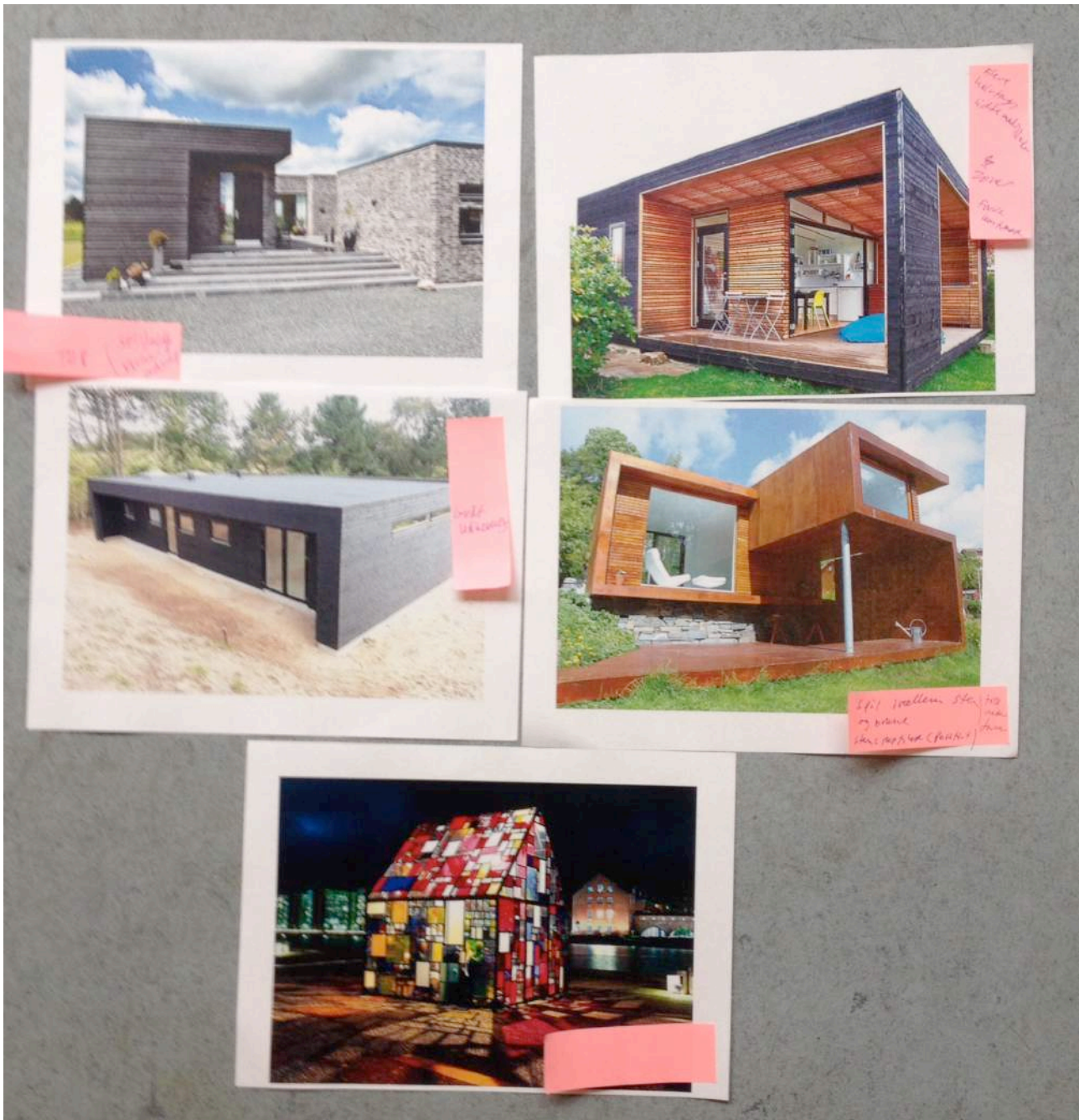

## Ansigtet udadtil

Hellestederne skal være pæne, det gør brugernes tilstedeværelse mere acceptabel for naboer, mener brugerne. Hellestedet må gerne være kunstnerisk og gerne kunstnerisk udsmykket. Så vil folk kigge på det på en anden måde. Det må gerne være unikt, have et tvist.

Brugerne er betænkelige ved, at stedet kommer til at se for dyrt ud - de er bange for at andre borgere til tage afstand fra dem og stedet, hvis det er ekstravagant. Men det må godt være flot og interessant. Overraskelser er godt.

Hellestedet skal passe til omgivelserne – f.eks. om det er et urbant byrum eller et natur/parkrum.



## Brugernes materialeovervejelser

Træ er et varmt materiale, der også udtrykker holdbarhed. Trælameller er lækkert



*Eksempel på trælameller der i brugernes øjne fungerer godt.*

Metal er holdbart. Af de metalplader vi viste brugerne, kunne de bedst lide denne, pga. dens varierede mønster: "Det er den pæneste". Der var stor bekymring ved det ikke giver læ nok. Derfor skal det bruges i kombination med f.eks. plexiglas - eller at nogle sider er helt vindtætte og andre sider med disse perforerede plader.

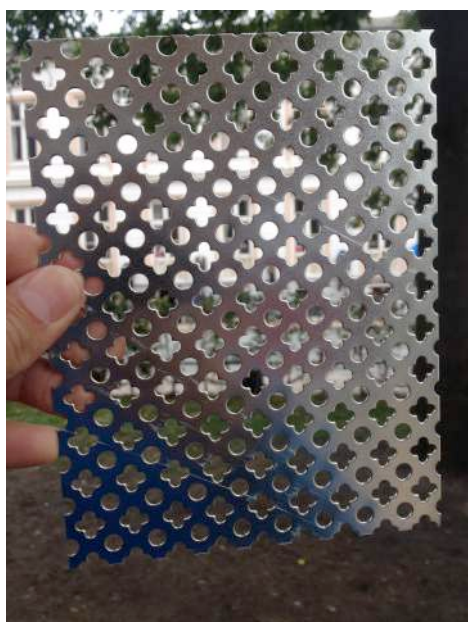

*(CPRR6x9, 75M10,6 kløver fra RMIG).*

## Holdbarhed

Materialerne må ikke kunne brændes. Der kan vælges materialer som er svære at antænde/brænde (f.eks. brandhæmmet hårdtræ).



Interiør må ikke kunne stjæles. Der er et ønske om at få f.eks. tæpper og hynder (af vand- og smudsafvisende materiale), som de enten opbevarer i en åben boks eller får opbevaret på en nærliggende institution (f.eks. Reden).

Stedet skal så vidt muligt være sikkert imod graffiti.

Det skal være let at rengøre. Gulvet skal nemt kunne fejes for skodder og bordene skal kunne tørres ordentligt af. De kan godt selv supplere med små-oprydning og rengøring. Til dette skal der være adgang til koste/skovl, etc. Løse koste forsvinder, så der skal være opbevaring til deres redskaber evt. med lås. Lås kan dog være et problem, fordi det bliver interessant for andre at bryde ind. Kan det løses på anden vis - at de f.eks. er gemte?

## **Rum**

Der skal være flere rum, så folk kan trække sig. Det giver afspænding og mindsker konfliktniveauet. Der skal være delvist dækket mod gaden, så indsynet bliver begrænset. *"Det er ikke rart at blive stirret på"*. Der skal være indsyn for politi. Ligesom det skaber tryghed for andre mennesker at de kan se hvad der foregår og om der er nogen "derinde" eller ej.

## **Møbler**

Super holdbart. Hærværks- og brandsikret.

Fleksible møbler: Man skal både kunne sidde/stå i forskellige grupper a la 6-8 stykker sammen. Bord/bænkesæt er som sådan en god løsning - suppleret med andre løsninger som f.eks. stole/taburetter. Evt. nogle med ryglæn. Ståborde til udenfor er en god idé. De står meget op.

---

## **Stemning og normer**

Alle folk skal have lov til at komme tilbage, hvis de kan opføre sig ordentligt overfor grupper og folk fra gaden.

## **Naboskab**

Brugere vi har talt med synes det vil være hyggeligt at møde andre mennesker. Hellestederne skal være pæne, det gør brugernes tilstedeværelse mere acceptabel for naboer.

Fra samtaler med naboer til Benedictsgade hellested: Godt at de bliver holdt ved lige. At det ser pænt og ordentligt ud for omgivelserne. Grænseoverskridende at være vidne til stofsalg. Men politiet kommer dagligt - det giver lidt tryghed. Skur dækker for lyden - indtænk akkustik/støjdæmpning. Det var godt de fik væg op, det to en del af lyden.

Ønske om information: Er der nogle der hjælper dem? - Det vil være rart at vide.

## Invitation

God idé at kunne være noget for andre - en invitation, a la en cykelpump, som andre også kan bruge. Noget med/til hunde kan også skabe dialog på tværs. F.eks. vandpost/skål. Et organiseret sted/boks, hvor folk kan aflevere ting til brugerne. Der kommer nogen gange nogle med mad og drikke eller burgere fra pizzabaren eller tøj. Vil gerne have at der kommer andre forbi og siger hej.

Andre må gerne kigge på dem og komme og snakke med dem. De ønsker ikke at blive gloet på, så kontakten skal være værdig, så vil de gerne ses.

---

## ANDRE NOTATER

### Kommunen etablere :

- Cykel og scooter parkering
- Respektafskærmning/hæk
- Tilslutninger til pissoir
- Hånddesinfektion til pissoir (vi er ved at undersøge muligheden for noget desinfektion, som man ikke bliver beruset af at drikke)
- Nærliggende mulighed for at hente vand (evt. hos nærliggende institution)
- Skraldespande også i pissoir
- Kanylebokse
- Rengøring
- Affaldshåndtering

### Placering

*Placeringen indgår ikke i opgaven og skal ses som videregivelse af tanker fra brugerne.*

Et sted hvor der ikke er problemer med naboerne.

Tæt på indkøb.

Tæt på center (udlevering)

*"Tæt på billige øl, gerne i mellem 50-200 meter. En anden synes afstanden fra varmestuen til Fakta er godt nok (ca. 800 m.)"*

- Enggade: Prostituerede og stofbrugere sammen på Enggade er problematisk, da de jæger kunderne væk.
- Brugere er nervøse for det mobile element i hellestederne. Kan de bare blive flyttet? Det river op i opbygget tryghed, som et sted kan give over tid. Brugere føler at Gps trackingen er meningsløst, fordi den ikke viser de steder vi gerne vil sidde, men blot hvor de er nu!

- Dilemma i forhold afskærmning: Naboer og forbipasserende kan synes det er voldsomt med så mange brugere ved fx kirken ("Vi råber og skriger"), mens brugerne samtidig gerne vil være en del af byen – og ikke gemmes væk. Samtidig vil brugerne nogen gange også gerne være i fred uden misbilligende eller nysgerrige blikke. Dette sætter krav til placering og afskærmning.
- En foreslår at ét af hellestederne bør være ved Skt. Jørgens Gade, ved engen tæt på den gamle rockerborg. Det er et godt sted, tæt på centret og metadonudlevering og tæt på indkøbsmuligheder (mad og øl).
- Adamsgade er der blevet talt godt om.
- Brugere fra centrum synes ikke det nytter at tro at de flytter til Østerbro, pga. nyt hellested.



# Stemmingsfotos

